GIGABYTE™

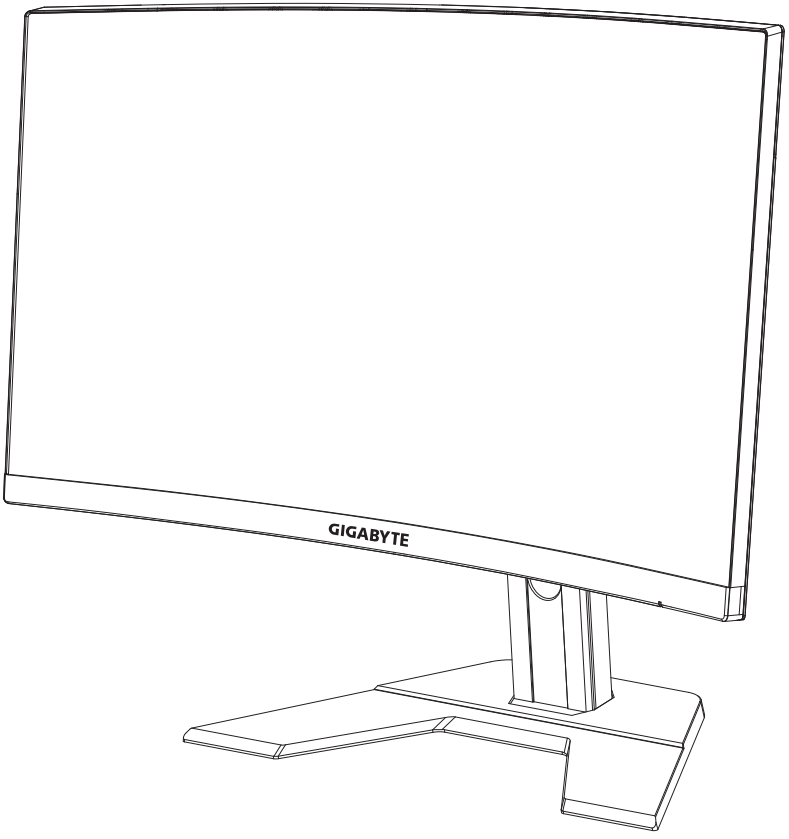

G27FC

GAMING MONITOR

OSD SIDEKICK GUIDE

27

1920 X 1080

FHD CURVE

68.6 cm

HDMI™

HIGH-DEFINITION MULTIMEDIA INTERFACE

版權所有

© 2020 GIGA-BYTE TECHNOLOGY CO., LTD. 保留所有權利。
此手冊所提及之商標為均為其各自擁有者的註冊商標。

免責聲明

此手冊內的資訊受到著作權法保護，且為 GIGABYTE 所有財產。

GIGABYTE 可對此手冊內的規格及功能進行修改，恕不另行通知。

未經 GIGABYTE 事先書面許可，不得以任何形式或方式將本手冊之任何部分加以重製、複製、翻譯、傳遞或出版。

- 為協助使用本顯示器，請詳細閱讀使用手冊。
- 如需更多詳細資訊，請上本公司網站查看，網址為：https://www.gigabyte.com

目錄

軟體安裝 4
準備事項 4
安裝軟體 5
解除安裝軟體 6
使用軟體 7
啟動軟體 7
進行設定 7
顯示設定 8
快速鍵 17
一般設定 19
關於 20

軟體安裝

準備事項

1. 將 USB 纜線一端（A 公頭對 B 公頭）連接至 LCD 顯示器的 USB 連接埠，然後另一端連接至電腦的 USB 連接埠。
2. 進行下列任一連接：
   - 將 HDMI 纜線的一端連接至 LCD 顯示器的 HDMI 連接埠，然後另一端連接至電腦的 HDMI 連接埠。
   - 將 DisplayPort 纜線的一端連接至 LCD 顯示器的 DP 連接埠，然後將另一端連接至電腦的 DP 連接埠。
3. 將電源變壓器插入顯示器上的 DC 連接埠。然後將電腦及 LCD 顯示器的電源纜線插入電源插座。
4. 開啟電腦及 LCD 顯示器的電源。

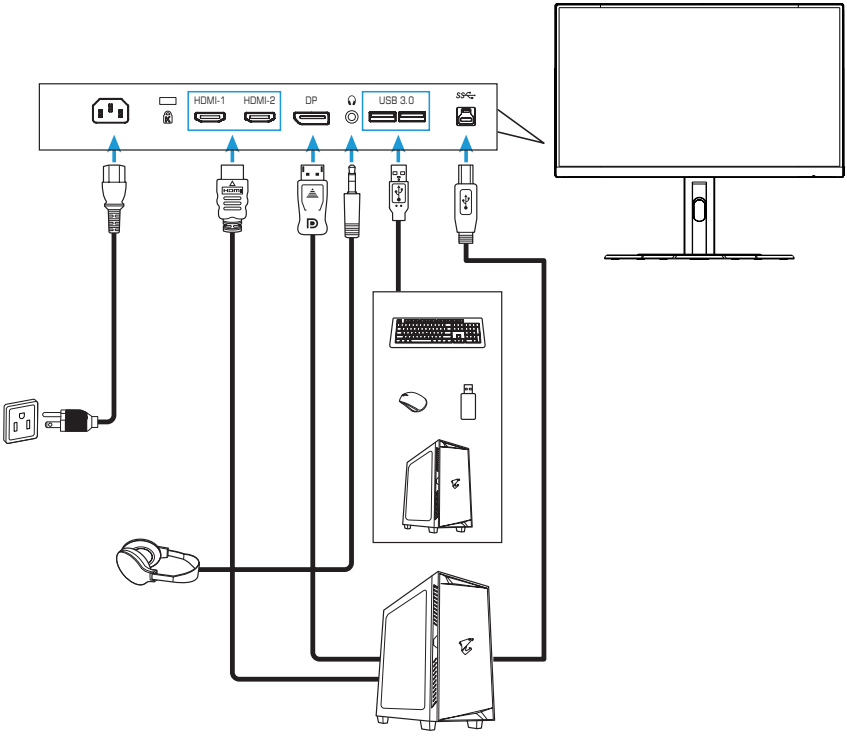

安裝軟體

重要！若您已在電腦上安裝舊版本的軟體，請先移除先前安裝的軟體，才能繼續進行以下安裝程序。若要解除安裝軟體，請參閱「解除安裝軟體」部分。

1. 開啟網頁瀏覽器並在位址列輸入 https://www.gigabyte.com/Monitor/All-Series。
2. 按一下戰術電競顯示器名稱，並將軟體下載到您的電腦。
3. 按兩下 **UpdPack.exe**。隨即顯示解壓縮精靈。

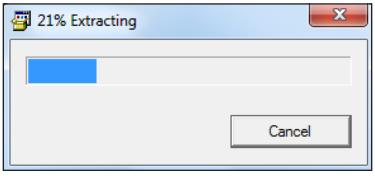

4. 等待安裝完成，並在出現提示時按一下**確定**。

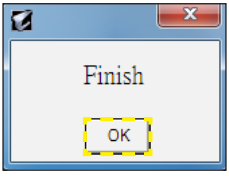

解除安裝軟體

1. 在 Windows 桌面上，按一下 ，然後選擇 **GIGABTYE**。

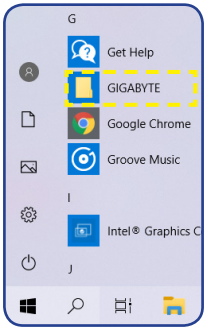

2. 在 **OSD_Sidekick** 上按一下右鍵。然後選擇**解除安裝**。

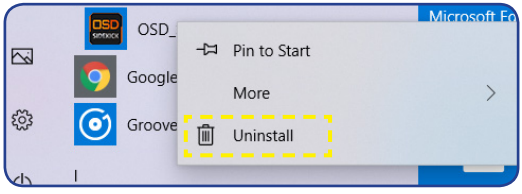

3. *程式和功能*頁面會隨即顯示在畫面上。在清單中選擇 **OSDSidekick**。

4. 在 **OSDSidekick** 上按一下右鍵，並選擇**解除安裝**。然後依照畫面上的指示解除安裝軟體。

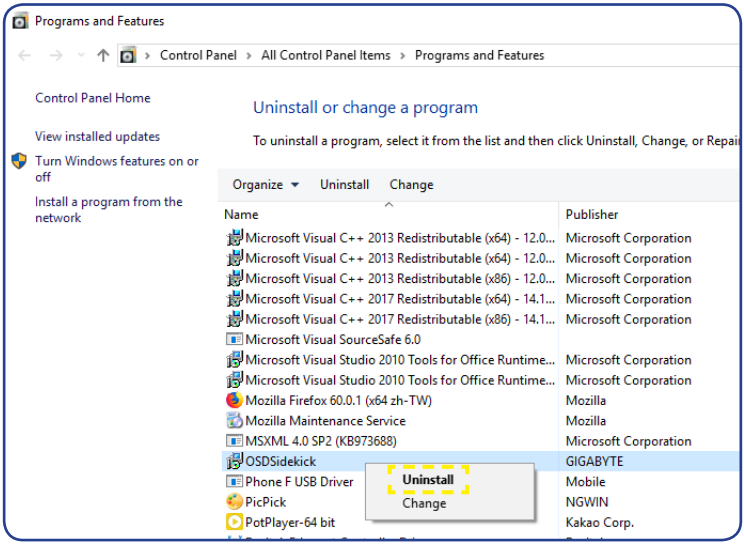

使用軟體

啟動軟體

重要！啟動軟體前，務必確認電腦已透過 USB 纜線連接至 LCD 顯示器，如第 4 頁「準備事項」的步驟 1 所述。

驅動程式安裝完成後，OSD Sidekick 軟體捷徑圖示會隨即顯示在桌面上。

按兩下 OSD SIDEKICK 圖示以啟動軟體。

注意事項：第一次開啟 OSD Sidekick 軟體時，必須以系統管理員身分執行。若要執行，請在 ⊞ > ***GIGABYTE*** 資料夾中的 **OSD_Sideclick** 上按一下右鍵，並選擇「更多」>「以系統管理員的身分執行」。然後啟動軟體。

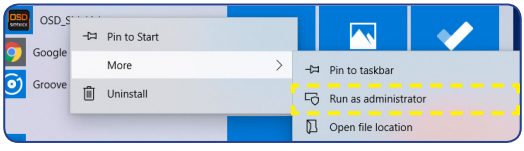

進行設定

您可使用 OSD Sidekick 軟體設定顯示器的進階設定。

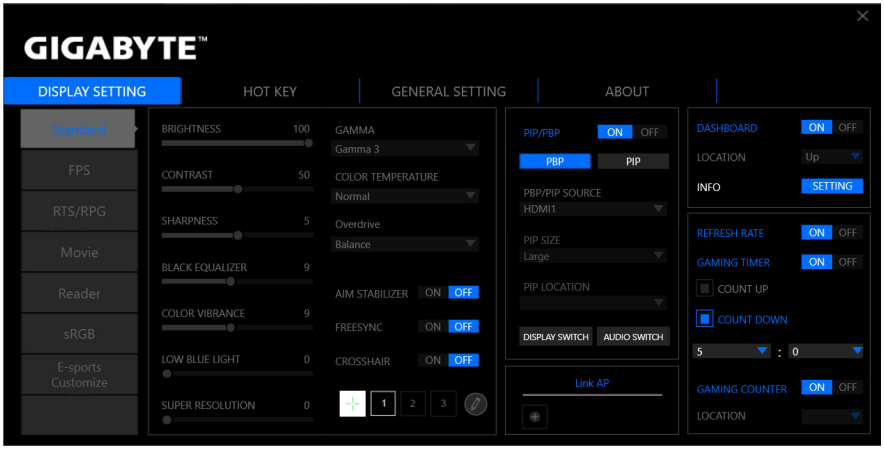

注意事項：

- 大部分的設定選項與 OSD 選單及快速鍵選單相似，您可使用顯示器上的**控制**按鈕直接存取。如需更多詳細資訊，請參閱顯示器使用手冊。
- 若要進行調整，一般來說，您可執行下列任一操作：
  - ⇨ 拖曳滑桿來調整設定。
  - ⇨ 按一下**開啟**/**關閉**按鈕來啟用或停用功能。
  - ⇨ 按一下 ▼ 圖示來選擇可用選項。
- 所有變更將會直接套用至顯示器。

顯示設定

設定遊戲、影像、多畫面、系統資訊窗及遊戲輔助工具的相關設定。

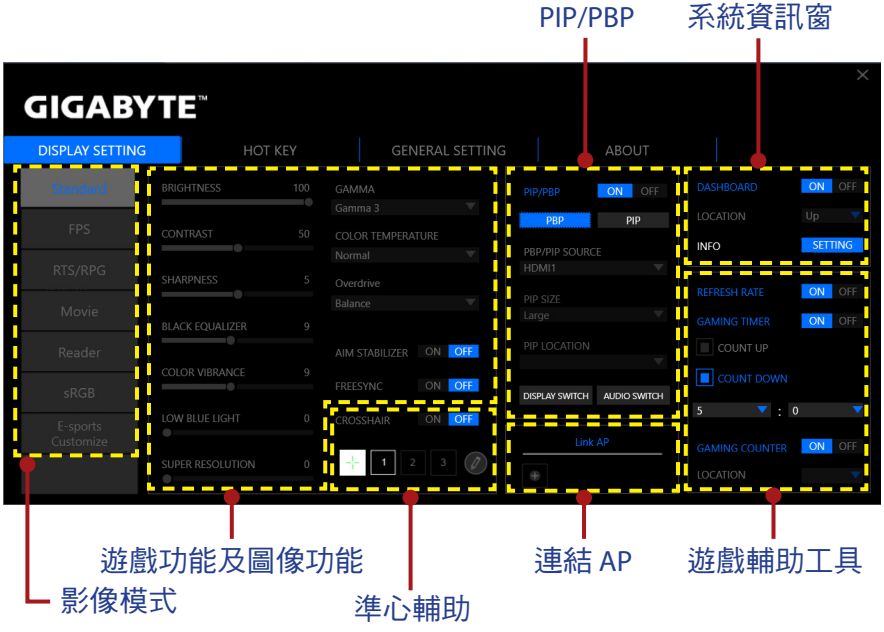

設定影像模式設定檔

預設情況下，有 6 個預設的**影像模式**設定檔。這些設定檔不可刪除。

注意事項：將游標停在預設的**影像模式**名稱上並按一下，將預設的**影像模式**設定檔回復至預設設定。

不過，您仍可執行下列操作：

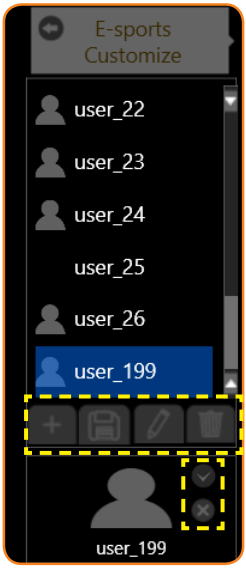

⇨ 按一下***電競自訂*** > ＋ 新增設定檔或匯入其他設定檔。

√ 若要新增設定檔，請選擇**新增設定檔**。
注意事項：務必先設定必要的***遊戲功能及圖像功能***設定後，再建立新設定檔。

√ 若要從指定資料夾匯入其他設定檔，請選擇**匯入設定檔**。

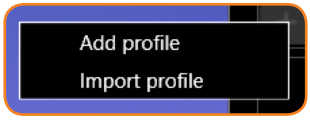

瀏覽位置並選擇要匯入的設定檔。然後按一下**確定**匯入檔案。

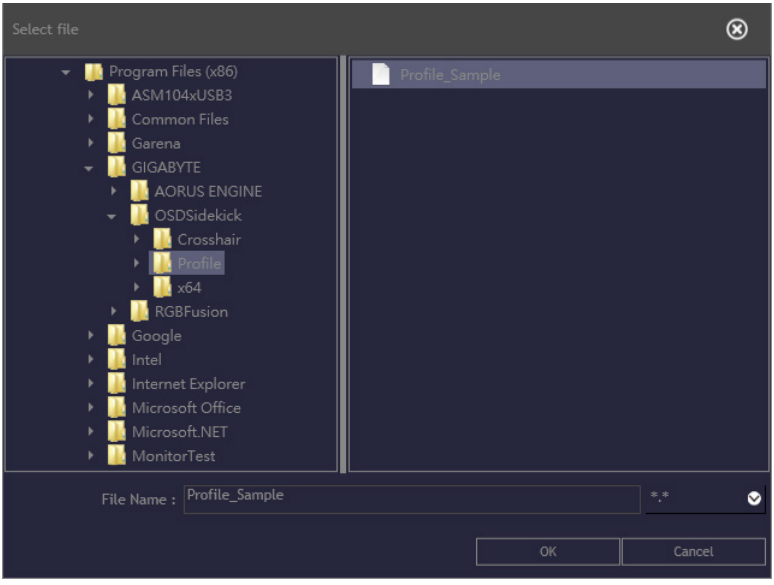

注意事項：預設的 ***Profile*** 資料夾位於 OSDsidekick 安裝路徑。

⇨ 按一下 將設定檔匯出至指定的資料夾。
瀏覽位置並輸入檔案名稱。然後按一下**確定**匯出檔案。

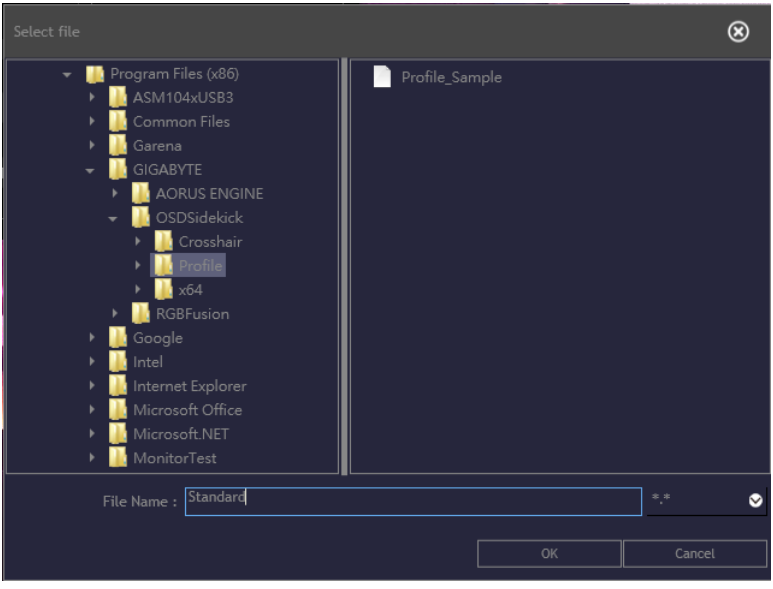

注意事項：預設的 ***Profile*** 資料夾位於 OSDsidekick 安裝路徑。

⇨ 按一下 並執行下列任一動作以自訂設定檔：

- 重新命名設定檔。
- 按一下 修改設定檔影像。瀏覽影像，然後按一下**確定**上傳。

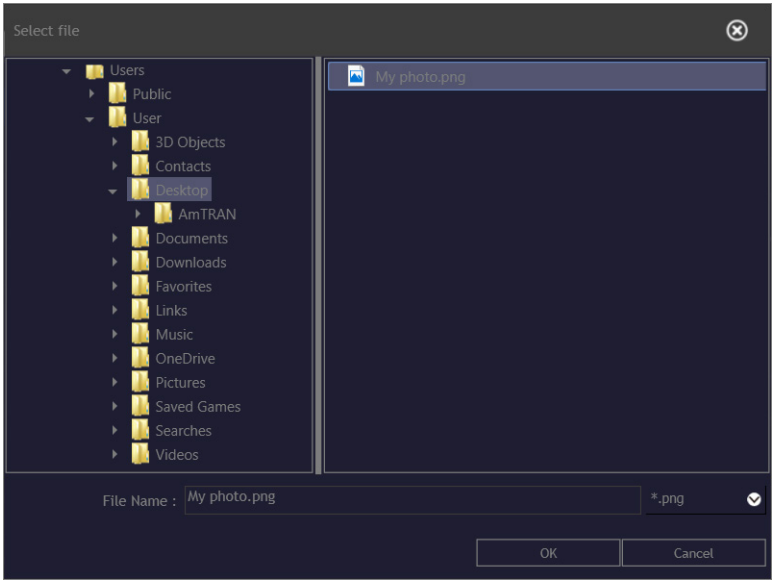

- 按一下 確定修改。
- 按一下 拒絕修改。

⇨ 按一下 刪除自訂設定檔。

⇨ 按一下 關閉***電競自訂***選單。
注意事項：使用者定義的**影像模式**會套用至顯示器**使用者模式 3**。

自訂準心游標

將**準心輔助**設定設為**開啟**以啟動此功能。選擇任一矩形格線（標示在下圖中），然後按一下 。

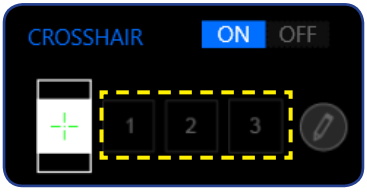

選擇所需顏色及線條粗細。然後畫出新的準心游標。

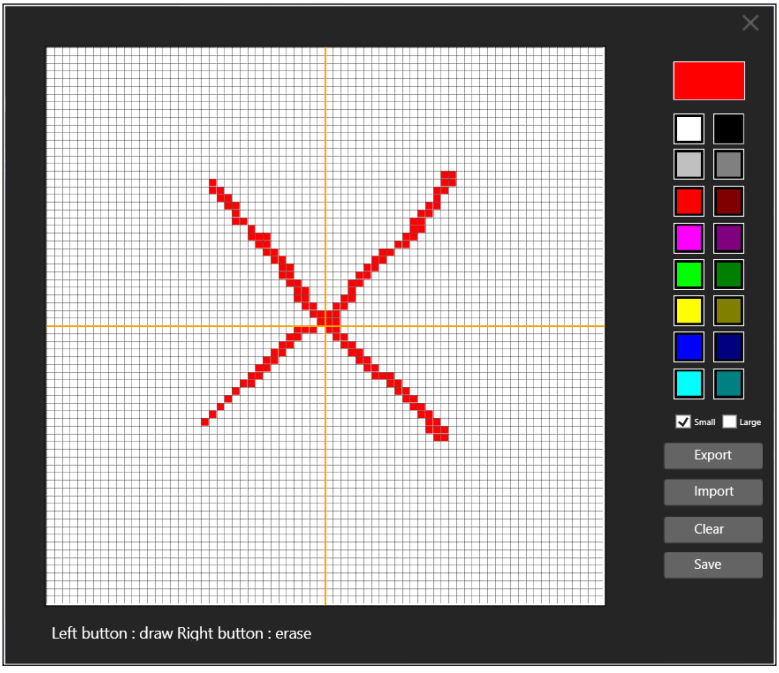

完成後，按一下**儲存**。新的準心游標將會顯示在畫面上。

匯出／匯入準心游標

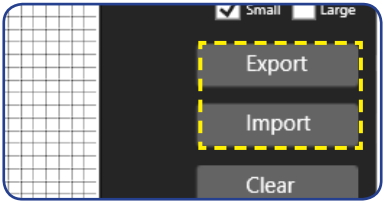

⇨ 按一下**匯出**將準心檔案匯出至指定的資料夾。瀏覽位置並輸入檔案名稱。然後按一下**確定**匯出檔案。

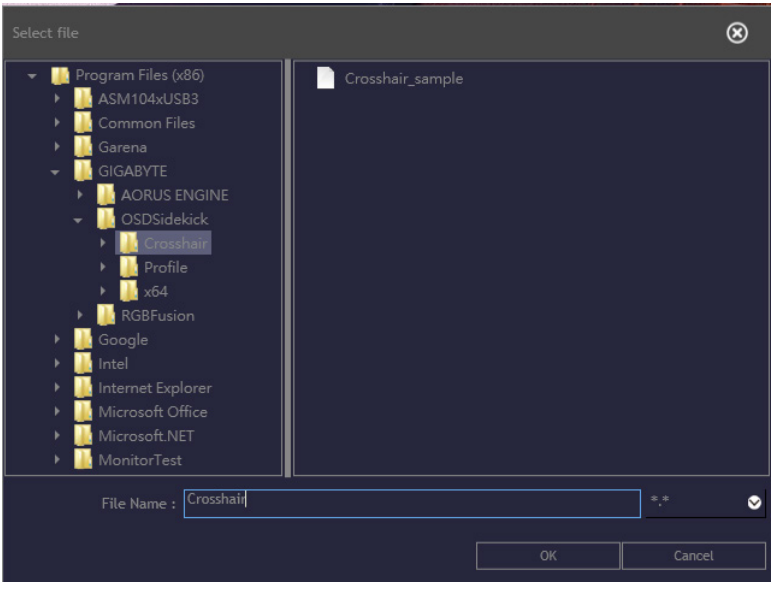

注意事項：預設的 ***Crosshair*** 資料夾位於 OSDsidekick 安裝路徑。

⇨ 按一下**匯入**從指定資料夾匯入準心檔案。瀏覽位置並選擇要匯入的準心檔案。然後按一下**確定**匯入檔案。

注意事項：預設的 ***Crosshair*** 資料夾位於 OSDsidekick 安裝路徑。

連結應用程式與設定檔

按一下 ⊕ 將設定檔與應用程式連結。

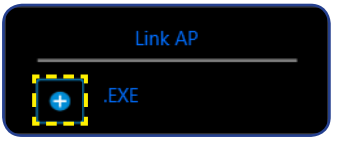

然後選擇要連結的應用程式 (*.exe)，並按一下**確定**。

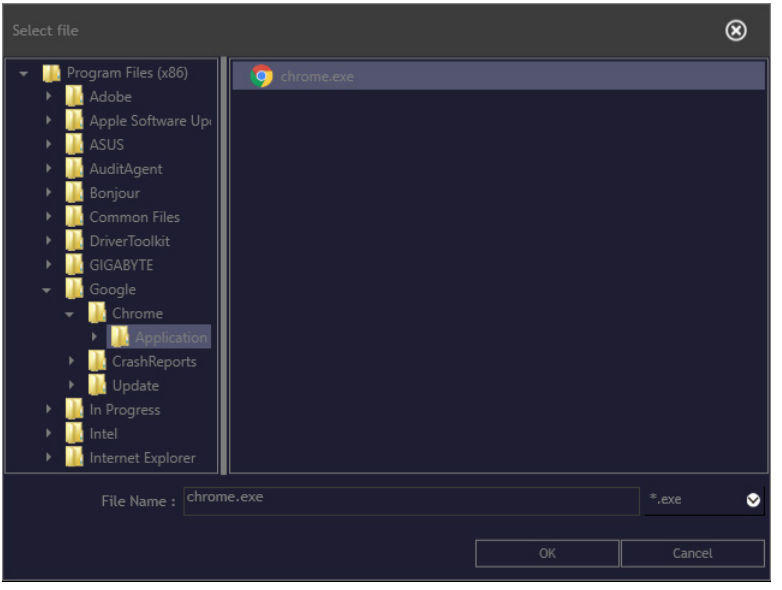

開啟該應用程式時，顯示設定將會自動變更為您已連結的設定檔。

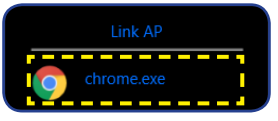

自訂系統資訊窗資訊

將**系統資訊窗**設定設為**開啟**以啟動此功能。然後進行下列設定：

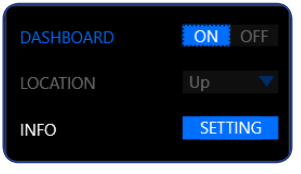

⇨ 在**位置**按一下 ▼ 圖示，可將畫面上的選項位置設定為**上**或**下**。

注意事項：系統資訊窗位置位在畫面右側或左側，取決於**遊戲輔助工具**的位置設定。例如，如果**遊戲輔助工具**項目位於畫面左側，則**系統資訊窗**項目會位於畫面右側，反之亦然。

⇨ 按一下**螢幕設定**，並勾選需顯示在畫面上的選項。

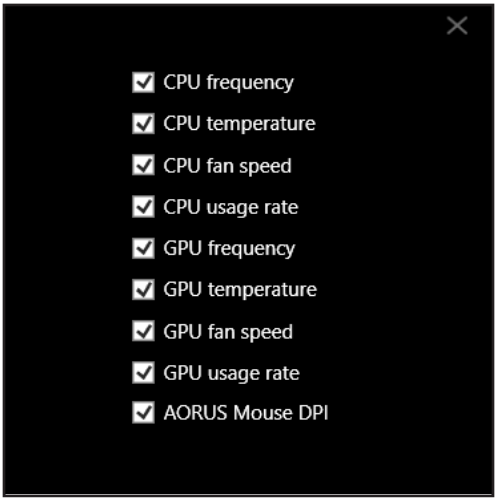

注意事項：取消勾選選項，使其不要顯示在畫面上。

自訂遊戲輔助工具設定

進行下列**遊戲輔助工具**設定：

⇨ 將**更新頻率**設定設為**開啟**以顯示更新頻率。

⇨ 將**遊戲計時器**設定設為**開啟**以顯示遊戲計時器。

- 選擇**正數計時**或**倒數計時**計時器。
- 按一下 ▼ 圖示可設定倒數時間。

⇨ 將**遊戲計數器**設定設為**開啟**以顯示遊戲計數器。

⇨ 在**位置**按一下 ▼ 圖示，可將畫面上的遊戲計數器位置設定為**左上**、**左中**、**左下**、**右上**、**右中**或**右下**。

快速鍵

管理鍵盤捷徑以存取經常使用的特定功能。

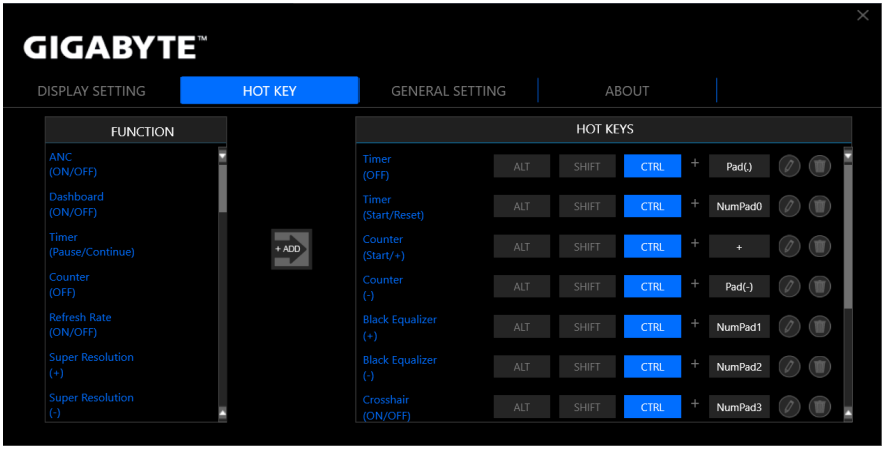

注意事項：預設情況下，已指派的快速鍵會顯示在**快速鍵**面板。

指派快速鍵

1. 在**功能**面板上向下捲動，即可選擇要指派快速鍵的功能。

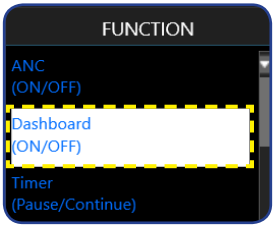

2. 按一下 + ADD 將功能新增至**快速鍵**面板。
3. 若要指派快速鍵的功能，請依下列步驟進行：
   a) 按一下一或多個輔助按鍵：**ALT**、**SHIFT** 和/或 **CTRL**。
   b) 按一下符號欄位，並輸入任何所需符號。
   c) 按一下 儲存設定。

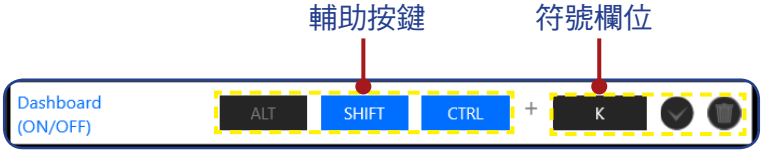

注意事項：功能快速鍵包含一或多個輔助按鍵 (Alt、Shift、Ctrl) 加上符號。

編輯快速鍵

若要編輯快速鍵，請依下列步驟進行：

1. 選擇**快速鍵**面板上的功能，然後按一下 。
2. 若要指派新的快速鍵，請依下列步驟進行：
   a) 按一下一或多個輔助按鍵：**ALT**、**SHIFT** 和/或 **CTRL**。
   b) 按一下符號欄位，並輸入任何所需符號。
   c) 按一下 儲存設定。

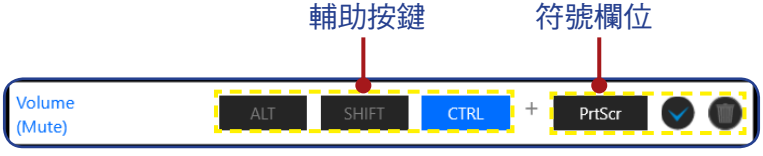

刪除快速鍵

在**快速鍵**面板上，選擇要刪除的快速鍵，然後按一下 。

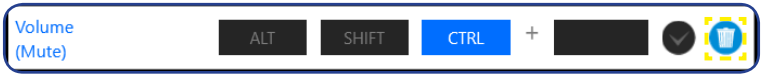

一般設定

設定顯示畫面、系統及快速鍵（用於**控制**按鈕）的相關設定。

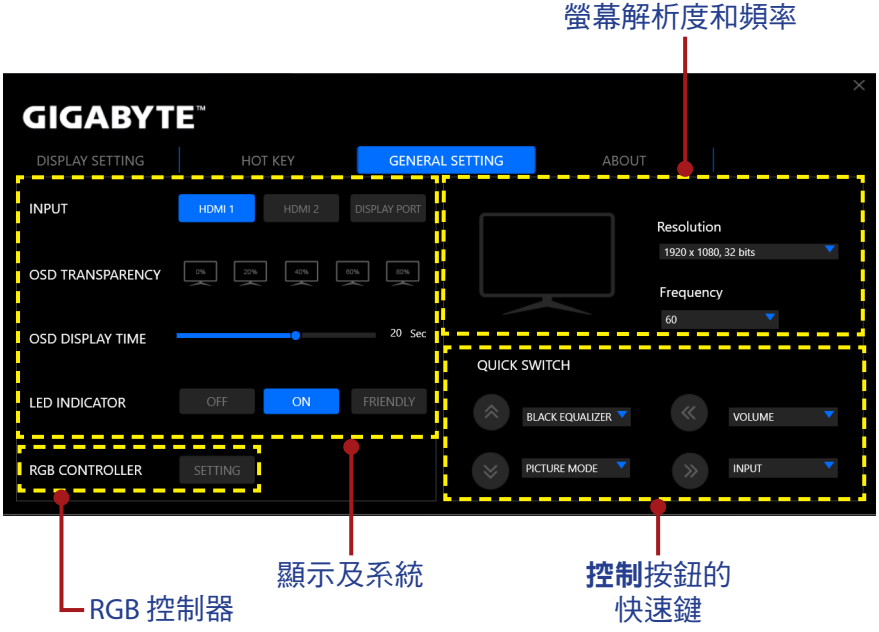

變更控制按鈕的快速鍵

在**快速鍵設定**面板上，可變更**控制**按鈕的預設快速鍵功能。

選擇按鍵位置 (◁/▷/△/▽) 並按一下 ▼ 圖示。然後選擇所需選項。

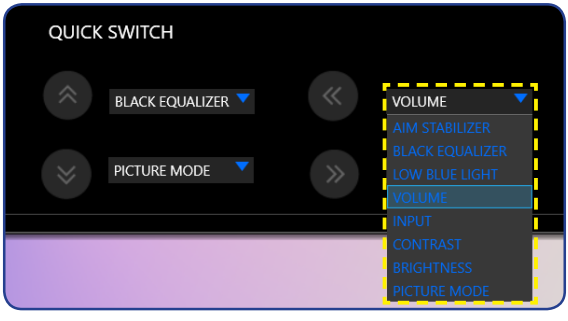

關於

檢視目前的韌體及軟體版本，且可更新至最新版本。

重要！韌體更新程序期間，請勿關閉顯示器電源。任何中斷可能會造成裝置故障。

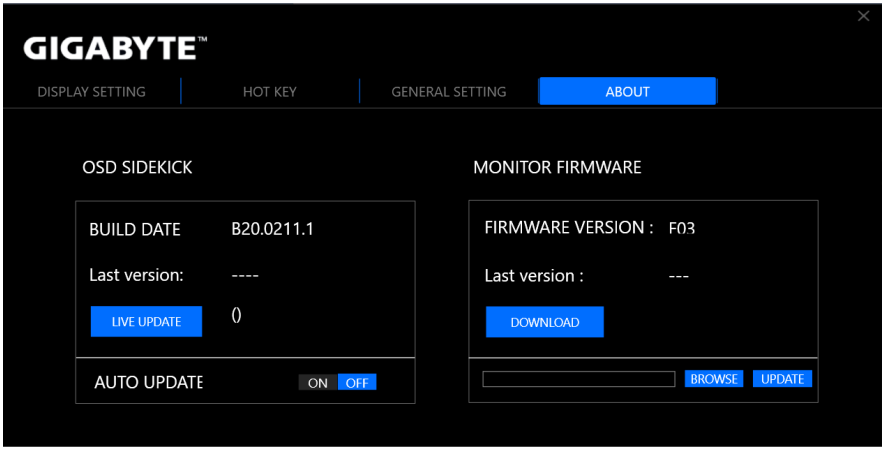

自動更新軟體

按一下**即時更新**確認是否有可用的新版本，並自動更新軟體。

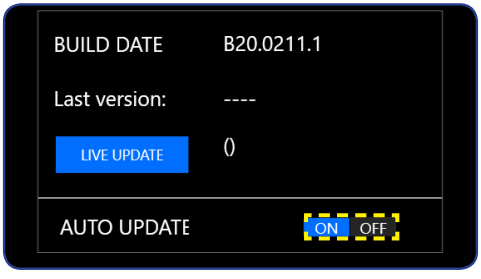

將**自動更新**設定設為**開啟**，使系統可在每次開啟應用程式時檢查是否有軟體更新，並在有可用更新時顯示訊息。

注意事項：需具備網際網路連線才可自動檢查及更新軟體。

手動更新韌體

注意事項：不需網際網路連線即可手動更新韌體。

1. 按一下**下載**。從 GIGABYTE 網站下載最新韌體，並將檔案儲存至電腦。
2. 按一下**瀏覽**。選擇韌體檔案 (***.bin**) 並按一下**確定**。

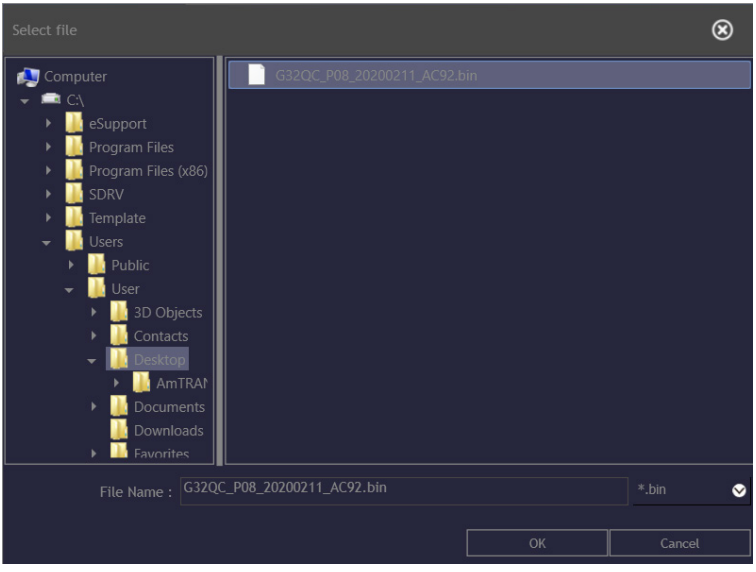

3. 韌體檔案會隨即顯示在欄位中。按一下**更新**可將韌體更新至最新版本。
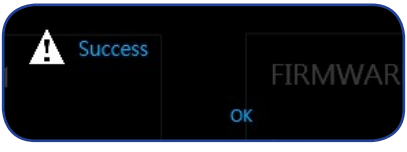
4. 等待更新程序完成。程序完成時，「成功」訊息會隨即顯示在畫面上。按一下**確定**關閉訊息視窗。